

SOFTSUITCASE



LITE

Installations vejledning for SoftSuitCase2010 LITE

Inden du starter:

Du skal have en jpg fil klar med jeres logo i format 23x77 og 300 dpi.

SoftSuitCase 2010 er et komplet front-, mid- og backoffice system for rejsebranchen.

SoftSuitCase 2010 LITE er vores mindste version af SoftSuitCase.

LITE versionen er hurtigt installeret, har minimale månedlige omkostninger.

Inkluderet i prisen er host af Database, samt fri support.





SUITSUITCASE
Travel Automation

Nytorv 7
1450 Copenhagen K
Denmark

Tel.: 33 66 90 00
Helpdesk: 33 66 90 99

www.softsuitcase.com

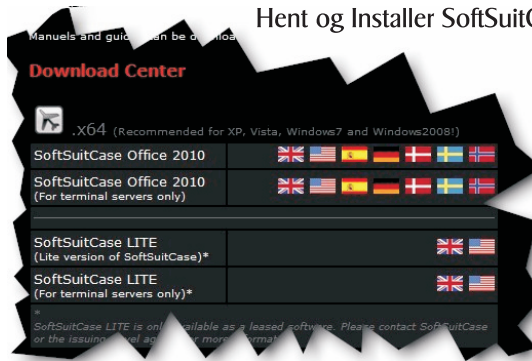
Hent og Installer SoftSuitCase2010 LITE



Hent og Installer SoftSuitCase2010 LITE fra SoftSuitCase WEB site:

<http://www.softsuitcase.com>

Vælg Download i toppen af skærmen.

Vælg SoftSuitCase LITE

Gennemfør installationen, og accepter installation af eventuelle hjælpeprogrammer. Hvis det er nødvendigt, skal maskinen genstartes.

Hvis installationen stopper undervejs, skal man forsøge igen

Efter at programmet er installeret, fremkommer denne boks. Vælg SoftSuitCase LITE, og tast dem kode, du har modtaget fra SoftSuitCase. Tryk på Continue.

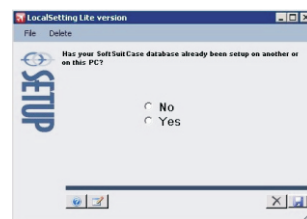
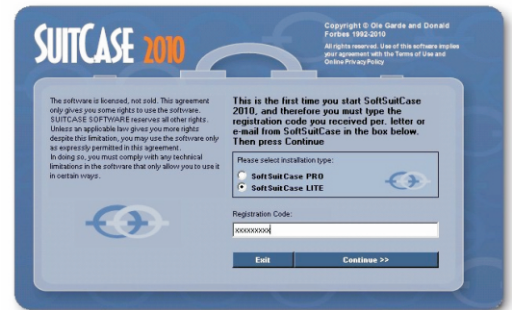

Hvis det er den første PC, I installere SoftSuitCase på, skal I vælge NO. Hvis I allerede har installeret Databasen fra en anden PC, skal I vælge YES. Hvis I vælger YES, skal I fortsætte installationsbeskrivelsen på side 4.

Udfyld minimum alle nødvendige felter.

Angiv minimum 1 CRS

Vælg et password på minimum 6 karakterer, og skriv samme password i feltet derunder

Vælg eller opret et bibliotek til jeres rapporter (Tryk på den gule knap til højre for feltet.

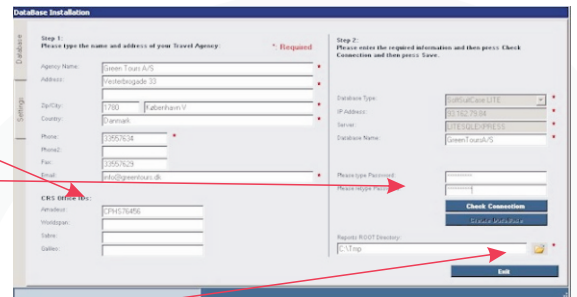

Tryk på Check Connection, og hvis den er OK, tryk derefter på Create Database.

Hvis alle felter er udfyldt vil Databasen nu blive installeret og opgraderet til seneste version. Det tager fra 5 - 30 minutter, alt efter PC og netværksforbindelse.

Når Databasen er korrekt installeret, kommer der en meddelelse om at installationen er afsluttet OK. Herefter lukker programmet. Hvis der har været problemer med installationen, skal du selv lukke SoftSuitCase programmet.

Herefter skal programmet startes igen, for at gennemføre de afsluttende installationer.

SoftSuitCase programmet kan findes her:

START > Programmer > SoftSuitCase > SoftSuitCase.2010

Når login billedet fremkommer, skal du første gang logge ind med User name: SYS / Password: SYSTEM.

Da du har logget på med systemets eget password, skal dette nu ændres. Skriv nyt password efter eget valg, og HUSK DET!

Gentag det nye password i næste boks.

I den efterfølgende boks, skal du angive navnet på jeres hoved bank.

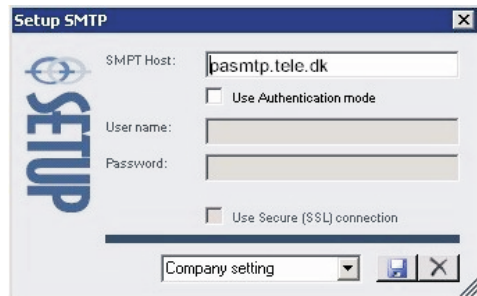

Nu skal jeres SMTP angives. SMTP er den server, der sender jeres e-mail. Kender I ikke oplysningerne, kan I få dem hos jeres Internet udbyder.

Dette eksempel er TDC. TDC bruger ofte følgende SMTP: pasmtpl.tele.dk.

Kender I ikke jeres SMTP, kan I springe punktet over for nu, og taste det senere.

I får nu en status meddelelse for installationen. Tryk OK!

Hvis I angiver ny SMTP, skal I afslutte med password. Det er det samme, som I tastede lidt tidligere.

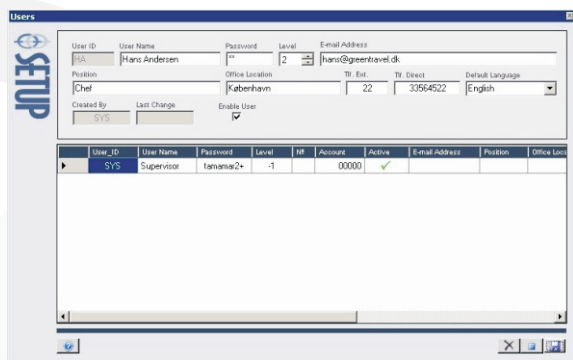

Så skal medarbejderne i rejsebureauet oprettes.

Skriv deres for bogstaver og tryk på enter. Du bliver nu spurgt om du vil oprette denne bruger.

Bekræft, og udfyld de nødvendige felter. Husk at aktiverer brugerne.

Gør det samme for alle ansatte i rejsebureauet. Husk bruger ID og Password på hver enkelt!

Sidste punkt af Installationen.

Tryk på Create Reports for at kopierer alle nødvendige rapporter til dit system.

Endeligt skal du uploade jeres logo i format 23x77 gf 300 dpi.

Hvis du ønsker, kan du endvidere uploade 2 små iconer, der vises nederst på jeres faktura og rejseplan. Disse skal være på 6x12, og ligeledes i 300 dpi.

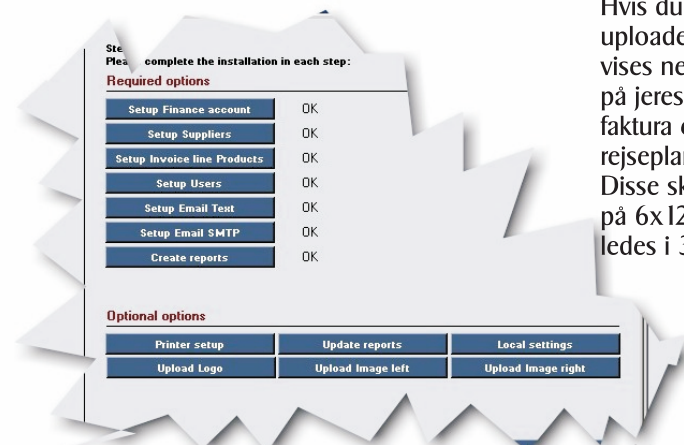

SoftSuitCase LITE er nu klar til brug!

Installation af SoftSuitCase2010 LITE på brugernes PC.

SoftSuitCase kan installeres på så mange Pc'er, som I har lejeaftale omkring. SoftSuitCase kan installeres på alle Pc'er, der har Internet. Det er altså ikke nødvendigt at Pc'erne befinder sig i samme kontor eller land.

SoftSuitCase LITE installeres på engelsk, hvorimod SoftSuitCase PRO kan installeres på engelsk, tysk, spansk, portugisisk, svensk, norsk, dansk og polsk.

For at installere SoftSuitCase LITE på arbejdsstationer, skal du starte med beskrivelsen på side 2. Når beskrivelsen på side 2 foreslår dig at går til side 4, skal du fortsætte her:



Database navn:

Det samme navn du skrev, da du installerede databasen.

Password:

Det password du angav, da du installerede databasen.

Report DIR.

Det sted rapportererne ligger. Det kan være på en server på et fællesdrev, eller individuelt på hver enkelt arbejdsstation.

Herefter skal programmet startes igen, for at afslutte installationen. SoftSuitCase programmet kan findes her:
START > Programmer > SoftSuitCase > SoftSuitCase.2010.

SoftSuitCase2010 LITE er nu klar til brug!

Nedenstående kan benyttes til at huske login koder og password, men hus, at man skal være forsigtig med sine password:

Registreringskode:	
Database navn:	
Database password:	
SYS users password:	

Har du brug for hjælp?

SoftSuitCase har åbent hverdage fra kl. 9.30 til 16.30, Fredag dog fra kl. 9.30 til kl. 15.00.

Som bruger af SoftSuitCase2010 LITE, har du normal support og helpdesk med i den aftalt pris. Det betyder, at du altid kan ringe til os, hvis du har problemer, eller hvis du skal have hjælp til brugen af SoftSuitCase.

SoftSuitCase afholder jævnligt kurser i brugen af vore systemer.

Husk, at I altid kan opgradere til SoftSuitCase2010 PRO, hvis I mangler sprogpakker, funktioner eller moduler til jeres nye MidOffice.

Nytorv 7
1450 Copenhagen K
Denmark

Tel.: 33 66 90 00
Helpdesk: 33 66 90 99

www.softsuitcase.com

**SUITSUITE**
Travel Automation